



**Ministerul Mediului, Apelor și Pădurilor**  
**Agencia Națională pentru Protecția Mediului**



Agencia pentru Protecția Mediului Alba

Nr. 9289/16.08.2023



**RAPORT PRIVIND STAREA MEDIULUI**  
**ÎN JUDEȚUL ALBA**  
Iulie 2023

## CUPRINS

CUPRINS.....	2
1. CALITATEA AERULUI ÎNCONJURĂTOR.....	3
1.1 REȚEAUA NAȚIONALĂ DE MONITORIZARE A CALITĂȚII AERULUI .....	3
1.1.1 Dioxid de azot .....	4
1.1.2 Dioxidul de sulf.....	4
1.1.3 Monoxidul de carbon.....	4
1.1.4 Ozonul - O <sub>3</sub> .....	5
1.1.5 Benzen - C <sub>6</sub> H <sub>6</sub> .....	5
1.1.6 Pulberi în suspensie fracția PM <sub>10</sub> .....	5
1.1.7 Aldehida formică.....	7
1.1.8 Metale din pulberi în suspensie – PM <sub>10</sub> .....	8
1.1.9 Indicele de calitate a aerului .....	8
1.1.10 Pulberi sedimentabile .....	9
1.2 RADIOACTIVITATEA MEDIULUI .....	9
1.2.1 Aer.....	10
1.2.2 Depuneri atmosferice .....	10
1.2.3 Apa brută .....	11
1.2.4 Programe speciale de supraveghere .....	11
1.3 CALITATEA AERULUI – SCHIMBĂRI CLIMATICE.....	11
1.4 MĂSURĂTORI CU ANALIZORUL MOBIL (AUTOLABORATORUL) .....	12
1.5 POLUAREA FONICĂ .....	12
1.6 POLUĂRI ACCIDENTALE .....	12
2. CALITATEA FACTORILOR DE MEDIU .....	12
2.1 MONITORIZAREA DEȘEURILOR ȘI SUBSTANȚELOR PERICULOASE.....	12
2.2 PROTECȚIA NATURII.....	14
3. ACTE DE REGLEMENTARE: ACORDURI, AVIZE, AUTORIZAȚII.....	15
4. INVESTIȚII ÎN DOMENIUL PROTECȚIEI MEDIULUI .....	16

## 1. Calitatea aerului înconjurător

Raportul are drept scop informarea autorităților și publicului asupra calității și evoluției calității factorilor de mediu, în raport cu presiunile exercitate de sursele naturale și antropice la nivelul județului Alba. Realizarea monitorizării calității factorilor de mediu se desfășoară în cadrul legal stabilit prin transpunerea cerințelor din Directivele europene și prin implementarea, respectarea și însușirea acestora la nivel local și național.

În România, domeniul „calitatea aerului” este reglementat prin Legea nr. 104/15.06.2011 privind calitatea aerului înconjurător cu modificările și completările ulterioare.

Prin această lege au fost transpuse în legislația națională prevederile Directivei 2008/50/CE a Parlamentului European și a Consiliului din 21 mai 2008 privind calitatea aerului înconjurător și un aer mai curat pentru Europa publicată în Jurnalul Oficial al Uniunii Europene (JOUE) nr. L 152 din 11 iunie 2008 și ale Directivei 2004/107/CE a Parlamentului European și a Consiliului din 15 decembrie 2004 privind arseniul, cadmiul, mercurul, nichelul, hidrocarburile aromatice policiclice în aerul înconjurător publicată în Jurnalul Oficial al Comunităților Europene (JOCE) nr. L 23 din 25 ianuarie 2005.

### 1.1 Rețeaua Națională de Monitorizare a Calității Aerului

Amplasarea stațiilor de monitorizare a calității aerului în județul Alba, ca parte integrantă a Rețelei Naționale de Monitorizare a Calității Aerului (RNMCA) este prezentată în tabelul de mai jos:

Cod stație/ Tipul stației	Locație	Indicatori determinați
<b>AB1</b> Fond urban	ALBA IULIA Str. Lalelelor nr. 7B	SO <sub>2</sub> , NO <sub>x</sub> , CO, O <sub>3</sub> , PM <sub>10</sub> , COV, Pb, Cd, Ni, As
<b>AB2</b> Industrial 2	SEBEȘ Str. M.Kogălniceanu (Școala Generală nr.4)	SO <sub>2</sub> , NO <sub>x</sub> , CO, O <sub>3</sub> , PM <sub>10</sub> , COV
<b>AB3</b> Industrial 1	ZLATNA Str. Tudor Vladimirescu 14 (Grup Școlar Industrial Avram Iancu)	SO <sub>2</sub> , NO <sub>x</sub> , CO, O <sub>3</sub> , PM <sub>10</sub>

Corelarea nivelului poluanților cu sursele de poluare, se realizează pe baza datelor meteorologice obținute în stațiile automate de monitorizare, prevăzute cu senzori meteorologici pentru măsurători ale direcției și vitezei vântului, temperatură, presiune atmosferică, umiditatea aerului, precipitații și intensitatea radiației solare.

Legislația europeană în domeniul calității aerului, transpusă în legislația națională prin Legea nr. 104/2011 *privind calitatea aerului înconjurător*, nu prevede obligativitatea monitorizării (la imisie) a concentrațiilor de formaldehidă din aerul înconjurător.

Luând în considerare specificul activităților industriale desfășurate pe platforma industrială a municipiului Sebeș, Agenția pentru Protecția Mediului Alba are instalate două puncte de prelevare pentru măsurători ale concentrațiilor formaldehidei în aerul înconjurător, după cum urmează:

- Punctul nr.1 - amplasat la limita cartierului Mihail Kogălniceanu, funcțional din 2008, cu frecvența de prelevare de 5 zile din 7 zile;

- Punctul nr. 2 - amplasat în incinta stației AB2 din cartierul Mihail Kogălniceanu, funcțional din februarie 2014, cu frecvența de prelevare de 7 zile din 7 zile. Datorită defectării echipamentului de prelevare în acest punct nu se fac prelevări începând din 07.12.2022.



Figura 1.1 - Amplasarea stațiilor de monitorizare a calității aerului în județul Alba

Din data de 16.02.2023 Stația AB3 este închisă datorită defectării computerului (Data Logger pentru achiziția de date).

Începând cu data de 21.06.2023 stația automată de monitorizare a calității aerului AB2-Sebeș a fost oprită în mod automat, datorită temperaturii ridicate din stație (peste 35°C).Unitatea de aer condiționat din stație este defectă.

### 1.1.1 Dioxid de azot

Oxizii de azot provin din arderea combustibililor solizi, lichizi și gazoși în diferite instalații industriale, rezidențiale, comerciale, instituționale și din transportul rutier. Oxizii de azot au efect eutrofizant (creșterea treptată a concentrației de azot ) asupra ecosistemelor și efect de acidifiere asupra multor componente ale mediului, cum sunt solul, apele, ecosistemele terestre și/sau acvatice, dar și efecte corozive pentru construcțiile și monumentele istorice.

Din cauza defecțiunilor tehnice analizoarele de oxizi de azot nu mai funcționează începând cu următoarele date:

stația AB1-Alba Iulia - din data 22.04.2022,  
stația AB2-Sebes - din data de 12.03.2022,  
stația AB 3- Zlatna - din data de 12.10.2022.

### 1.1.2 Dioxidul de sulf

Dioxidul de sulf este un gaz puternic reactiv, provenit din arderea combustibililor fosili sulfuroși (cărbuni, păcură) pentru producerea de energie electrică și termică și a combustibililor lichizi (motorină), de la motoarele cu ardere internă ale autovehiculelor rutiere.

Din cauza defecțiunilor tehnice analizoarele de dioxid de sulf nu funcționează de la următoarele date:

stația AB1- Alba Iulia – din data de 07.03.2023,  
stația AB2- Sebes - din data de 07.06.2022,  
stația AB 3- Zlatna - din data de 16.02.2023.

### 1.1.3 Monoxidul de carbon

Monoxidul de carbon este un gaz incolor, inodor, insipid. Provine din surse antropice sau naturale, care implică arderi incomplete ale oricărui tip de materie combustibilă, atât în instalații energetice, industriale, cât și în instalații rezidențiale (sobe, centrale termice individuale) și mai ales din arderi în aer liber (arderea miriștilor, a deșeurilor, incendii în păduri, etc.).

Din cauza defecțiunilor tehnice analizoarele de monoxid de carbon nu mai funcționează de la următoarele date:

stația AB1-Alba Iulia - din data 16.02.2023,  
stația AB2-Sebes - din data de 07.06.2022,

stația AB 3- Zlatna - din data de 16.02.2023.

#### **1.1.4 Ozonul - O<sub>3</sub>**

Ozonul troposferic este un poluant secundar, care se formează din precursori (NO<sub>x</sub>, compuși organici volatili – COV și CO). În atmosferă au loc reacții fotochimice complexe, în lanț, de formare și distrugere a ozonului, în funcție de condițiile meteorologice și prezența precursorilor.

Condițiile meteorologice favorizante pentru formarea ozonului din precursori sunt: durata și intensitatea mare de strălucire a soarelui, cer senin, lipsa precipitațiilor, temperaturi ridicate, inversiunile termice. În consecință, cele mai mari valori ale ozonului din atmosfera joasă se înregistrează, de regulă, în anotimpurile primăvară-vară, la orele după-amiezii, în timp ce în anotimpul rece valorile sunt cele mai mici din an.

Analizorul de ozon de la stația AB2-Sebes nu funcționează din data de 07.06.2022 datorită unei defecțiuni la unitatea de aer conditionat.

Datorită unor defecțiuni tehnice, analizoarele de Ozon de la stațiile AB1 și AB3 nu funcționează..

#### **1.1.5 Benzen - C<sub>6</sub>H<sub>6</sub>**

Benzenul este un compus aromatic foarte ușor, volatil și solubil în apă. Circa 90% din cantitatea de benzen din aerul ambiental provine din traficul rutier. Restul de 10% provine din evaporarea combustibilului la stocarea și distribuția acestuia. Surse generatoare de compuși organici volatili sunt și arderea combustibililor în instalațiile de ardere centralizate și individuale, depozitarea și manipularea carburanților, utilizarea de solvenți organici în diferite activități industriale. Compușii organici volatili (benzen, toluen, etilbenzen, o-, m- și p-xileni) se monitorizează în stațiile automate AB1 și AB2. Valoarea limită mediată pe un an calendaristic este de 5 μg/m<sup>3</sup>. Dintre compușii organici volatili monitorizați, doar pentru benzen este reglementată, o valoare limită pentru protecția sănătății umane, prin Legea nr. 104/2011 aceasta fiind de 5 μg/m<sup>3</sup>, (medie anuală).

Începând cu luna aprilie 2022 analizoarele pentru determinarea compușilor organici volatili (benzen, toluen, etilbenzen, o-, m- și p-xileni) nu funcționează.

#### **1.1.6 Pulberi în suspensie fracția PM<sub>10</sub>**

Particulele în suspensie din atmosferă, sunt poluanți ce se transportă pe distanțe lungi, proveniți din cauze naturale, ca de exemplu antrenarea particulelor de la suprafața solului de către vânt (cazul poluărilor cu praf saharian, la nivel național), incendii, erupții vulcanice, etc. sau din surse antropice precum: arderile din sectorul energetic, procesele de producție (industria metalurgică, industria chimică, etc.), șantierele de construcții, transportul rutier, haldele și depozitele de deșeuri industriale și municipale, sistemele de încălzire rezidențiale, îndeosebi cele care utilizează combustibili solizi, etc.

Valorile pulberilor în suspensie - PM<sub>10</sub>, se determină prin două metode: prin metoda automată – nefelometric – în stațiile automate și prin metoda standardizată – gravimetric, în laborator.

Datele pentru pulberi în suspensie - PM<sub>10</sub> - utilizate în vederea stabilirii indicelui general zilnic sunt orientative (măsurate automat prin metoda nefelometrică); acestea pot fi confirmate/infirmate ulterior de către rezultatul analizelor efectuate în laborator prin metoda gravimetrică – metoda de referință.

Începând cu luna februarie 2022 analizorul pentru determinarea PM<sub>10</sub> automat de la stația AB3 nu funcționează datorită unei defecțiuni.

Începând cu luna septembrie 2022 analizorul pentru determinarea PM<sub>10</sub> automat de la stația AB1 nu funcționează datorită unei defecțiuni.

Raport privind starea factorilor de mediu în luna iulie  
2023



Figura. 1.1.6.1 Pulberi în suspensie  $\text{PM}_{10}$  – metoda gravimetrică  
Stația AB1



Figura. 1.1.6.2 Pulberi în suspensie  $\text{PM}_{10}$  – metoda gravimetrică  
Stația AB3

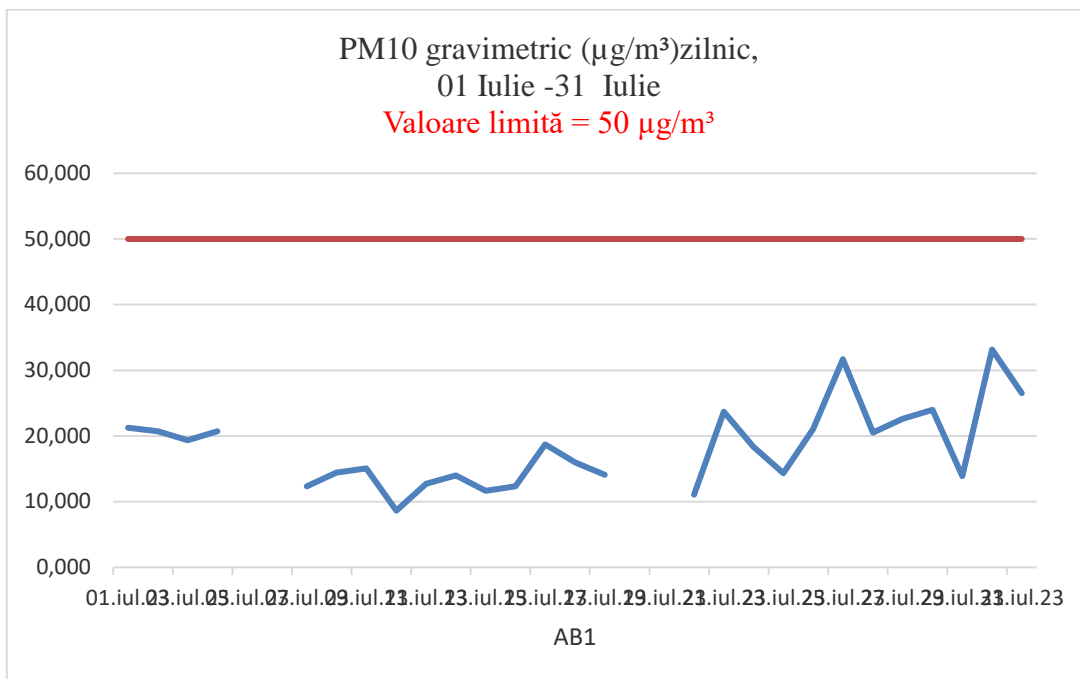

Figura. 1.1.6.3 Pulberi în suspensie PM<sub>10</sub> – metoda gravimetrică- comparativ AB1 și AB3

În luna iulie 2023 nu s-au înregistrat depășiri ale valorii limite zilnice, de 50 µg/m<sup>3</sup>, pentru concentrația de pulberi în suspensie PM<sub>10</sub> determinat prin metoda gravimetrică la nici una din cele două stații.

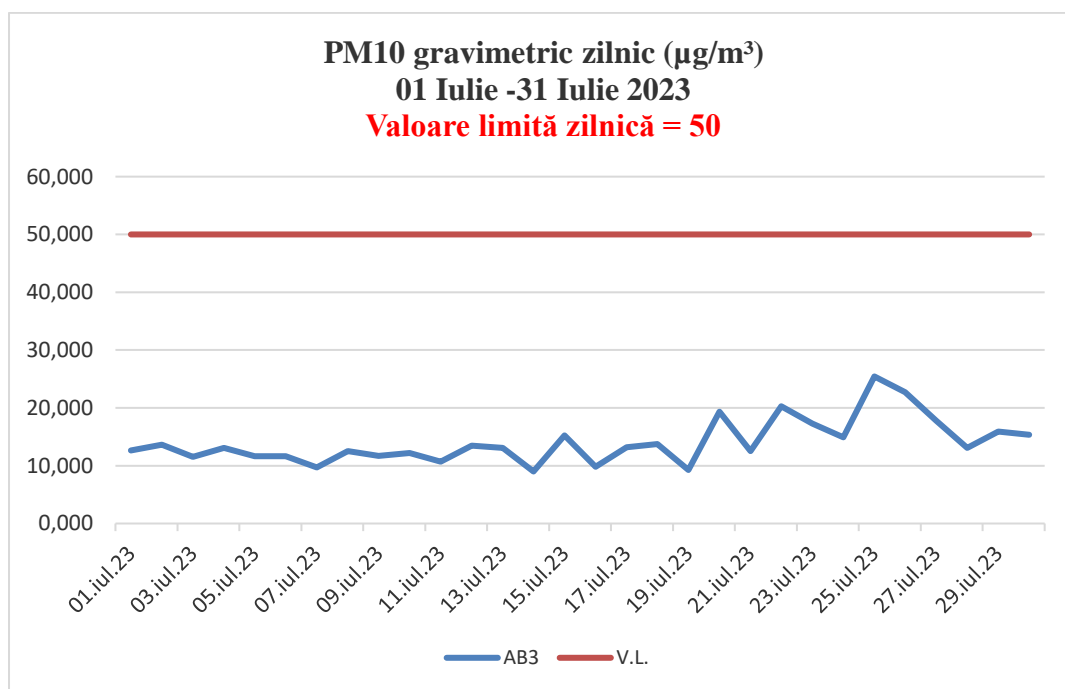
### 1.1.7 Aldehida formică

La nivelul județului Alba, Agenția pentru Protecția Mediului monitorizează concentrația aldehidei formice din aerul înconjurător, conform STAS 11332-79, în două puncte din Municipiul Sebeș. Datele statistice sunt prezentate în tabelul de mai jos:

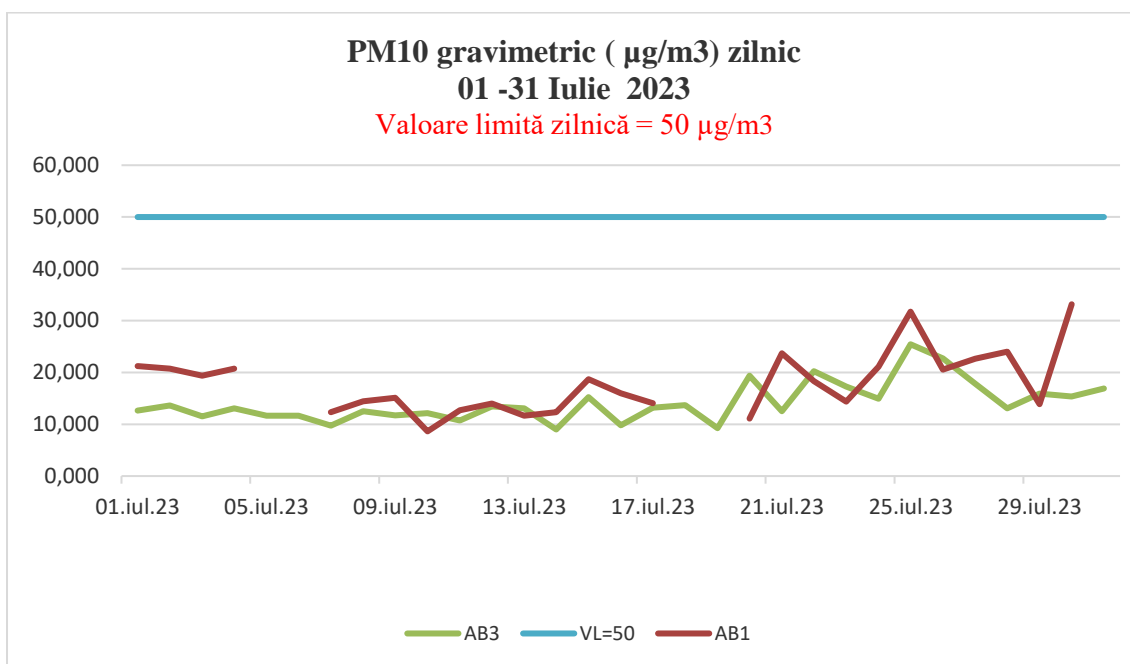
Locul prelevării	Aldehidă formică – probe la 24 ore în mg/mc			
	Nr. Determinări	Nr. Depășiri	Concentrația maximă înregistrată	CMA STAS 12574/87
Limită Cartier M.Kogălniceanu	22	0	0,010	0,012
Stația AB2-Sebeș	-	-	-	0,012

Începând cu data de 07.12.2022 echipamentul pentru prelevrea probelor în vederea determinării formaldehidei, aflat în stația AB2, este defect.

În luna iulie 2023 nu au fost înregistrate depășiri ale concentrației maxime admisibile (CMA) conform STAS 12574/87 pentru indicatorul formaldehidă. Evoluția concentrației de formaldehidă este reprezentată în figura de mai jos:



Figura. 1.7.1. – Aldehidă formică – Sebeș, Limită Cartier M. Kogălniceanu

### 1.1.8 Metale din pulberi în suspensie – PM10

În luna iulie 2023 nu au fost efectuate măsurări indicative la metale grele în conformitate cu adresa nr. 1/12/LAP/04.01.2023 a ANPM.

### 1.1.9 Indicele de calitate a aerului

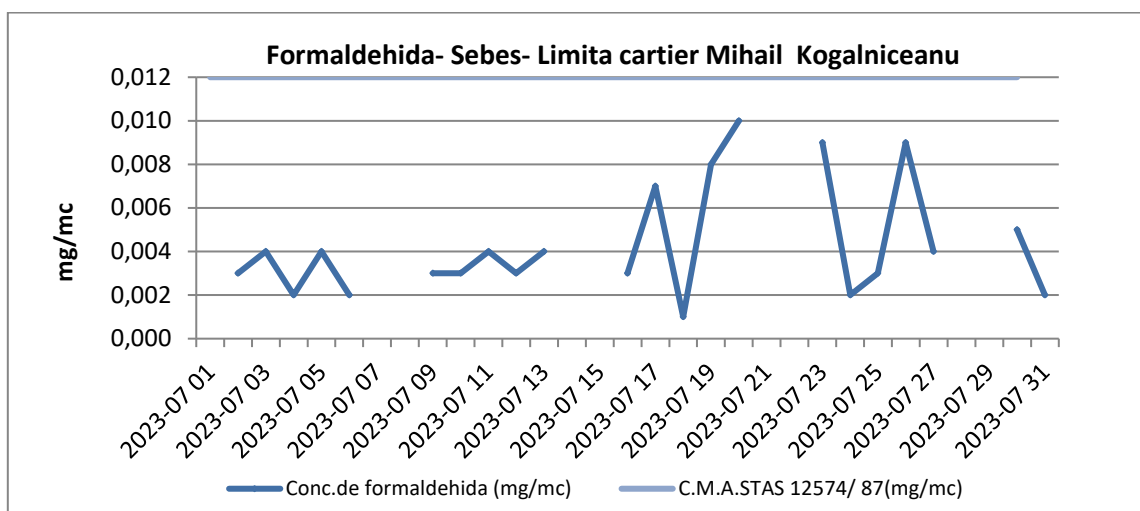
În vederea informării publicului, pe baza datelor din stațiile automate de monitorizare, se stabilesc zilnic, indici generali de calitate a aerului – conform Ordinului Nr. 1818/2020 din 2 octombrie 2020 privind aprobarea indicilor de calitate a aerului, care reprezintă un sistem de codificare utilizat pentru informarea publicului privind calitatea aerului.

**Indicele specific de calitate a aerului** reprezintă un sistem de codificare a concentrațiilor înregistrate pentru fiecare dintre următorii poluanți monitorizați:

dioxid de sulf (SO<sub>2</sub>);

dioxid de azot (NO<sub>2</sub>);

ozon (O<sub>3</sub>) – numai la stația automată FOND URBAN AB1;

pulberi în suspensie (PM<sub>10</sub>).

**Indicele general de calitate a aerului** reprezintă un instrument de comunicare către public, ce permite descrierea periodică sub o formă simplă a informațiilor privind starea globală a calității aerului în aria de reprezentativitate a fiecărei stații automate de monitorizare a calității aerului.

**Indicele general de calitate a aerului se stabilește pentru fiecare dintre stațiile automate din cadrul RNMCA, ca fiind cel mai mare dintre indicii specifici corespunzători poluanților monitorizați.**

Pentru a se putea calcula indicele general, trebuie să fie disponibili cel puțin un indice specific corespunzător poluanților monitorizați. Indicele general și indicii specifici sunt reprezentați prin numere întregi cuprinse între 1 și 6. Informațiile privind indicele general, stabilit pentru aria de reprezentativitate a stației automate de monitorizare a calității aerului, sunt prezentate publicului prin:

- afișarea orară pe panourile exterioare din municipiile Alba Iulia și Sebeș,
- panoul din cadrul APM Alba de informare a publicului cu date privind calitatea aerului,
- pe pagina de internet [www.calitateaer.ro](http://www.calitateaer.ro).

1	2	3	4	5	6
Bun	Acceptabil	Moderat	Rău	Foarte Rău	Extrem de Rău

Figura. 1.1.10 – Indicele de calitate aer



### 1.1.10 Pulberi sedimentabile

Determinarea pulberilor sedimentabile în județul Alba se realizează în trei puncte: Alba Iulia, Sebeș și Zlatna. Concentrațiile determinate în luna iulie 2023, sunt prezentate mai jos:

Locul prelevării	Pulberi sedimentabile – probe lunare	
	Concentrația (g/m <sup>2</sup> /lună)	CMA STAS 12574/87
Alba Iulia	13.846	17,00
Sebeș	13.718	
Zlatna	12.681	



Figura. 1.1.11 – Evoluția lunară a concentrației de pulberi sedimentabile

Din datele prezentate rezultă că nu s-au înregistrat valori depășite față de CMA, conform STAS 12574/87. În graficul de mai jos este prezentată evoluția cantităților de pulberi sedimentabile în anul 2023.

### 1.2 Radioactivitatea mediului

În luna iulie 2023, s-au efectuat 133 prelevări de probe din 133 planificate. Starea radioactivității mediului rezultă din măsurătorile beta globale pentru factorii de mediu: aerosoli atmosferici, depuneri uscate și precipitații atmosferice, ape, sol necultivat, vegetație spontană și a debitului de doză gamma absorbită în aer.

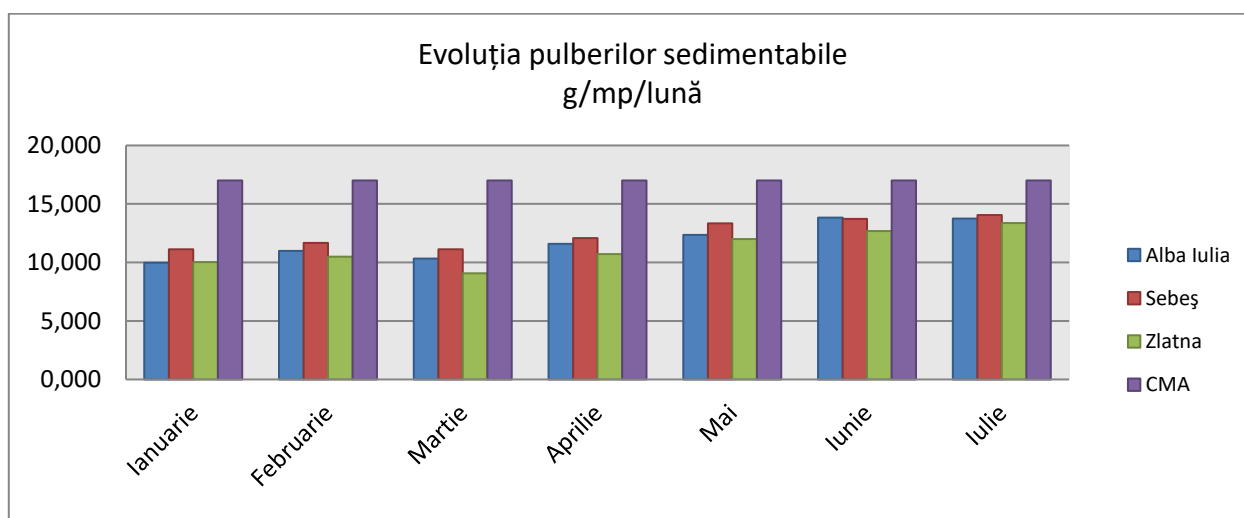
S-au efectuat 431 analize beta globale (immediate și întârziate) și măsurători ale debitului de doză gamma in situ, în cadrul programului standard și special de supraveghere a radioactivității mediului.

În cursul lunii iulie 2023, activitățile specifice beta globale determinate, nu au evidențiat abateri de la media multianuală și nici nu au fost înregistrate depășiri ale limitelor de avertizare. Stația automată de monitorizare a debitului dozei gamma în aer și a parametrilor meteo, a înregistrat în regim automat 696 valori orare afișate la SSRM Alba Iulia și transmise zilnic la SLR-ANPM București. Au fost deconectări temporare de scurtă durată.

Comparativ cu limitele de atenționare – avertizare specifice fiecărui factor de mediu monitorizat, media lunară a măsurătorilor imediate, considerând valorile semnificative, la nivelul lunii iulie 2023 față de lunile anterioare și față de aceeași perioadă a anului 2022, se prezintă astfel:

### 1.2.1 Aer

Se observă obținerea unei valori medii lunare, situată sub valoarea pragului de avertizare (3.55 Bq/mc).

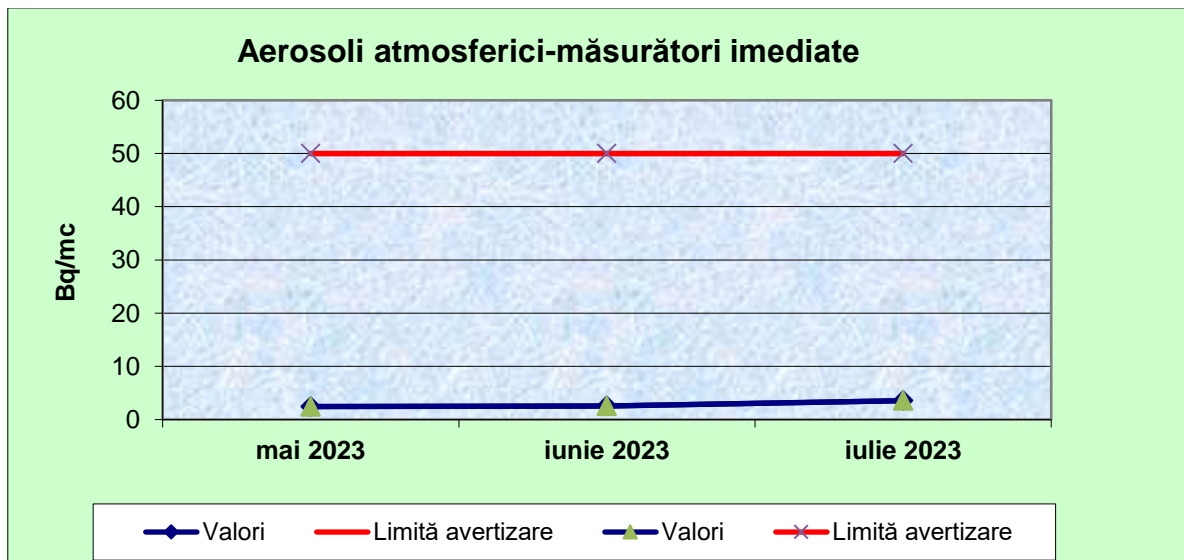

	Mai 2023	Iunie 2023	Iulie 2023
Valori (Bq/m <sup>3</sup> )	2.45	2.55	3.55
Limita avertizare (Bq/m <sup>3</sup> )	50	50	50

Concentrațiile izotopilor radioactivi naturali Radon și Toron (calculate), s-au situat în limitele specifice teritoriului județului -valoare medie lunară: 9.97 Bq/m<sup>3</sup> Radon și 0.22 Bq/m<sup>3</sup> Toron.

Valorile orare ale debitului de doză gamma externă nu au prezentat depășiri ale limitelor de avertizare, media lunară fiind de 0.102 μSv/h.

### 1.2.2 Depuneri atmosferice

Media lunară (1.00 Bq/m<sup>2</sup> zi) a activităților specifice beta globale imediate, considerând valorile semnificative, se menține sub limitele pragului de atenție- avertizare (200-1000 Bq/m<sup>2</sup> zi)

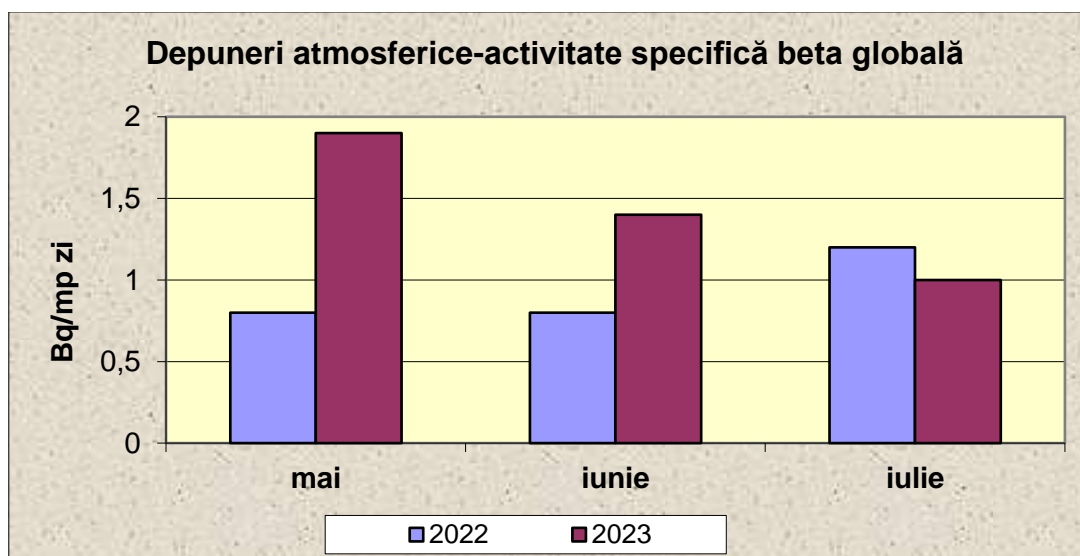

Raport privind starea factorilor de mediu în luna iulie  
2023

	mai	iunie	iulie
2022	0.80 Bq/m <sup>2</sup> zi	0.80 Bq/m <sup>2</sup> zi	1.20 Bq/m <sup>2</sup> zi
2023	1.90 Bq/m <sup>2</sup> zi	1.40 Bq/m <sup>2</sup> zi	1.00 Bq/m <sup>2</sup> zi

Graficul reprezintă mediile lunare ale activităților specifice βglobale- măsurători imediate, în luna iulie 2023, comparativ cu lunile mai și iunie 2023 și cu aceeași perioadă a anului 2022.

Prag atenție – avertizare 200-1000 Bq/m<sup>2</sup> zi.

### 1.2.3 Apa brută

La râul Mureș se observă o scădere a mediei activităților specifice beta globale imediate, considerând valorile semnificative, în luna iulie față de luna iunie 2023 .

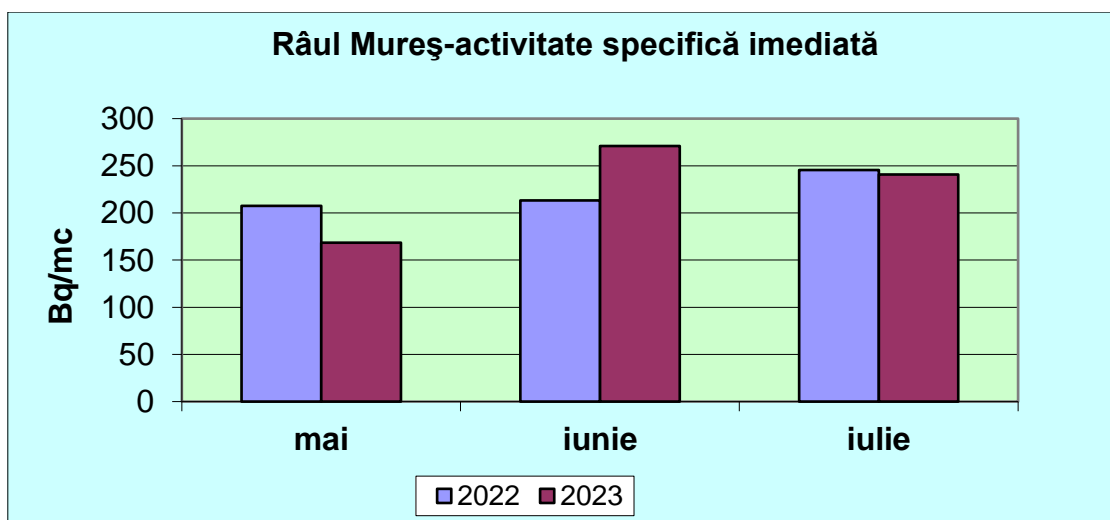

	mai	iunie	iulie
2022	207.4 Bq/m <sup>3</sup>	213.1 Bq/m <sup>3</sup>	245.6 Bq/m <sup>3</sup>
2023	168.5 Bq/m <sup>3</sup>	270.8 Bq/m <sup>3</sup>	240.9 Bq/m <sup>3</sup>

Graficul reprezintă valorile medii lunare înregistrate la apa brută – Râul Mureș– activitate specifică imediată în luna iulie 2023, față de mai și iunie 2023 și față de aceeași perioadă a anului 2022-valori semnificative.

Prag atenție – avertizare 2000 - 5000 Bq/m<sup>3</sup>.

Valorile parametrilor măsurați la probele de SOL necultivat și VEGETAȚIE spontană, sunt comparabile cu cele obținute în lunile anterioare și se încadrează între valorile mediilor anuale calculate la SSRM Alba Iulia.

### 1.2.4 Programe speciale de supraveghere

În cursul lunii iulie 2023 s-au executat prelevări, prelucrări și măsurători beta globale în cadrul programului special de supraveghere a radioactivității mediului din zona râului Arieș-Baia de Arieș. S-au recoltat probe de: apă de suprafață. S-au făcut măsurători de debit doză gamma externă la nivelul solului și la 1m de sol. Valorile măsurătorilor beta globale și a debitului dozei gamma s-au situat sub nivelul pragului de avertizare.

În concluzie, nivelul mediu lunar al radioactivității factorilor de mediu monitorizați la SSRM – APM Alba în intervalul 01-31 iulie 2023, s-a încadrat în limitele fondului natural de radiații.

### 1.3 Calitatea aerului – Schimbări climatice

Stadiul implementării Directivei 94/63/CE privind controlul emisiilor de compuși organici volatili (COV) rezultați din depozitarea carburanților și din distribuția acestora de la terminale la stațiile de distribuție a carburanților prin Legea 264/2017. Toate aceste instalații sunt prevăzute cu URV-uri (unitati

de recuperare a vaporilor de benzina, respectiv sisteme de recuperare a vaporilor etapa a II-a. Toate instalațiile aflate sub incidența Directivei 94/63/CE dețin certificate de inspecție tehnică COV valabile și au calculul emisiilor de COV făcut conform legii.

#### 1.4 Măsurători cu analizorul mobil (autolaboratorul)

Laboratorul din cadrul Agenției pentru Protecția Mediului Alba nu a efectuat în luna iulie, măsurători ale calității aerului de scurtă durată.

#### 1.5 Poluarea fonică

Zgomotul poate fi definit ca un fenomen sonor datorat prezenței simultane a mai multor sunete, în general nearmonice, cu o intensitate, origine și durată diferite. Un sunet este dat de vibrațiile aerului, care sunt percepute de către ureche. În mod normal sunt percepute ca sunete vibrațiile cuprinse între frecvențele de 16 -16.000 Hz.

Sursele de zgomot sunt numeroase. Astfel, *traficul rutier* reprezintă una din sursele cele mai importante de zgomot și vibrații din centrele populate. Nu în ultimul rând, la poluarea sonoră, participă zgomotul produs de diferitele obiective industriale amplasate în perimetrul centrelor populate, mai ales dacă sunt la distanță mică de centrele de locuit.

Conform Ordinului Ministerului Sănătății nr. 119 din 4 februarie 2014 cu modificările și completările aduse de: (Hotărârea nr. 741 din 12 octombrie 2016; Ordinul nr. 994 din 9 august 2018; Ordinul nr. 1.378 din 30 octombrie 2018; Sentința Civilă nr. 138 din 22 octombrie 2020; Ordinul nr. 562 din 23 februarie 2023 și Ordinul nr. 1.257 din 10 aprilie 2023), pentru aprobarea normelor de igienă și sănătate publică privind mediul de viață al populației, *dimensionarea zonelor de protecție sanitară* se va face în așa fel încât în teritoriile protejate vor fi asigurate și respectate valorile-limită ale indicatorilor de zgomot, după cum urmează:

- în perioada zilei, nivelul de presiune acustică continuu echivalent ponderat A (AeqT), măsurat la exteriorul locuinței conform standardului SR ISO 1996/2-08, la 1,5 m înălțime față de sol, *să nu depășească 55 dB* și curba de zgomot Cz 50;

- în perioada nopții, între orele 23<sup>00</sup>-7<sup>00</sup>, nivelul de presiune acustică continuu echivalent ponderat A (L(AeqT)), măsurat la exteriorul locuinței conform standardului SR ISO 1996/2-08, la 1,5 m înălțime față de sol, *să nu depășească 45 dB* și, respectiv, curba de zgomot Cz 40.

*Pentru locuințe*, nivelul de presiune acustică continuu echivalent ponderat A (L(AeqT)), măsurat în timpul zilei, *în interiorul camerei cu ferestrele închise, nu trebuie să depășească 35 dB (A)* și, respectiv, curba de zgomot Cz 30. În timpul nopții (orele 23<sup>00</sup>-7<sup>00</sup>), nivelul de zgomot L(AeqT) *nu trebuie să depășească 30 dB* și, respectiv, curba Cz 25. În țara noastră limitele admisibile ale nivelului de zgomot sunt stabilite de SR 10009/2017 – Acustică – Limite admisibile ale nivelului de zgomot din mediul ambiant. În luna iulie nu au fost efectuate măsurători de zgomot.

#### 1.6 Poluări accidentale

Nu au fost semnalate poluări accidentale în luna iulie.

## 2. Calitatea Factorilor de Mediu

### 2.1 Monitorizarea deșeurilor și substanțelor periculoase

**Directiva 2002/95/CE privind DEEE (OUG 5 /2015 privind deșeurile de echipamente electrice și electronice):**

În județul Alba operează 21 agenți economici autorizați să colecteze/trateze deșuri de echipamente electrice și electronice: 9 operatori de salubritate respectiv, 12 operatori economici.

- Cantitatea de DEEE-uri colectată, în primele 6 luni din anul 2023, este de 300 tone;

- Cantitatea de DEEE-uri valorificată, în primele 6 luni din anul 2023, este de 260 tone.

A fost actualizată ”Lista operatori economici din județul Alba, autorizați să desfășoare activități de colectarea/ tratare a DEEE-rilor” și afișată pe site APM Alba.

**Directiva 2000/53/CE privind VSU (Legea 212/2015 privind modalitatea de gestionare a vehiculelor si a vehiculelor scoase din uz):**

În județul Alba sunt autorizați de către APM Alba, RAR și Inspectoratul de Poliție, pentru colectare/tratare VSU 20 agenți economici. Aceștia sunt cuprinși în *Lista agenților economici autorizați să desfășoare activități de colectare și dezmembrare/tratare vehicule scoase din uz (VSU)*, lista care s-a actualizat și s-a afișat pe site-ul APM Alba.

**Fluxurile speciale de deșeuri:**

Conform raportărilor lunare la fluxurile speciale de deșeuri, în primele 5 luni din anul 2023, au fost colectate și valorificate, următoarele cantități de deșeuri:

	JUDETUL ALBA	Cantitate colectată (tone)	Cantitate valorificată (tone)	Cantitate existentă în stoc (tone)
1.	Deșeuri hartie, carton	2200	2100	370
2.	Ambalaje PET	33	15	32
3	Folie PE	620	575	83
4.	Ulei uzat	71	69	3
5.	Anvelope uzate	2700	2650	50
6.	Baterii si acumulatori	88	85	12
7.	Deșeuri lemnoase , din care:rumeș	209000 73200	165000 69000	48000 15500

**Colectarea selectivă a deșeurilor în instituțiile publice**

APM Alba colectează separat a deșeurilor de hârtie/carton, metal/plastic și sticla, în conformitate cu prevederile Legii 132/2010.

Se urmărește în continuare implementarea colectării selective a deșeurilor în cadrul instituțiilor publice și în cele care au capital majoritar de stat.

**Gestionarea deșeurilor medicale (Ordinul 1226/03.12.2012 pentru aprobarea Normelor tehnice privind gestionarea deșeurilor rezultate din activități medicale) -** În județul Alba nu există instalații pentru incinerare/coincinerare deșeuri medicale.

Unitățile medicale din județul Alba și-au externalizat serviciile de gestionare a deșeurilor medicale rezultate din activitate. Au fost încheiate contractate cu operatori economici autorizați pentru transportul deșeurilor medicale periculoase, în vederea neutralizării/eliminării, către instalații de neutralizare, respectiv incineratoare autorizate.

Cantitatea de deșeuri medicale colectată din județul Alba, în primele 6 luni din anul 2023, este de 137 tone.

**Sistem Integrat de Mediu (SIM) - Statistica deșeurilor pentru anul 2022**

Se introduc datele în sesiunea de raportare a datelor la nivelul județului Alba în SIM- Statistica deșeurilor aferenta anului 2022. Chestionarele completate de operatori sunt verificate și validate de APM Alba, se verifica corelatiile la nivel national de ANPM.

**Sistem Integrat de Mediu (SIM) - Ambalaje pentru anul 2021**

S-a finalizat introducerea datele în sesiunea de raportare SIM- Ambalaje aferenta anului 2021. Chestionarele completate de operatori au fost validate de APM Alba, se verifica corelatiile la nivel national de ANPM.

Sistem Integrat de Mediu (SIM) – VSU pentru anul 2021

S-a finalizat introducerea datele în aplicația SIM –VSU pentru anul 2021, de către operatorii autorizați pentru colectarea și tratarea VSU.

Sistem Integrat de Mediu (SIM) – DEEE pentru anul 2020

S-a finalizat introducerea datele în aplicația SIM –DEEE pentru anul 2020, de către operatorii autorizați pentru colectarea și tratarea DEEE.

Inventarul Național al emisiilor de gaze cu Efect de Seră(INEGES), an 2024

S-a solicitat operatorilor datele necesare realizării Inventarul Național al emisiilor de gaze cu Efect de Seră 2023, din sectorul proceselor industriale și utilizarea produselor, respectiv din sectorul deșeurilor: cantitățile de gaz metan recuperate în anul 2022, de pe depozitele de deseuri municipale închise, din județul Alba

Inventarul național Baterii și acumulatori uzați, an 2021 și an 2022

S-a solicitat operatorilor autorizați să desfășoare activități de colectare, tratare deșeurilor de baterii și acumulatori raportarea datelor, conform OM 1399/2032/2009 pentru aprobarea Procedurii privind modul de evidență și raportare a datelor referitoare la baterii și acumulatori și la deșeurile de baterii și acumulatori.

### Alte lucrări

Se asigură suport tehnic la emiterea actelor de reglementare pe domeniul deșeurilor și substanțelor chimice periculoase la documentațiile depuse în vederea obținerii Autorizațiilor integrate de mediu/Autorizațiilor de mediu, Acordurilor de mediu sau Obligațiilor de mediu.

### 2.2 Protecția naturii

- parcuri naturale (Legea 5/2000): 1
- rezervații naturale de interes național (Legea 5/ 2000): 83
- rezervații de interes județean (HCJ nr. 27/ 1999): 10
- monumente ale naturii de interes județean (HCJ nr. 27/ 1999): 126
- situri de importanță comunitară (Ord. 2387/ 2011 și Ord. 46/ 2016, HG 685/ 2022): 20
- arii de protecție specială avifaunistică (HG 971/ 2011): 5

Au fost aprobate 8 planuri de management ale ariilor naturale protejate, de pe raza județului Alba.

Activitatea Biroului Calitatea Factorilor de Mediu - domeniul Biodiversitate, din luna Iulie 2023, este centralizată în tabelul de mai jos:

Nr. crt.	Activitatea	Număr
1.	Emiterea de autorizații pentru recoltare/ capturare/ comercializare specii de faună de interes cinegetic, la care vânarea este permisă și specii strict protejate	6
2.	Emiterea de autorizații pentru recoltare, capturare și/sau achiziție și/sau comercializare plante și animale din flora și, respectiv, fauna sălbatice	9
3.	Emiterea de avize de tăiere arbori	3
4.	Emitere răspunsuri la solicitările de informații legate de biodiversitate	15
5.	Emitere puncte de vedere către Serviciul Avize, Acorduri, Autorizații	29
6.	Întocmire liste de control	6
7.	<b>Acord de mediu</b>	
	Proiect al Deciziei etapei de încadrare	2
	Decizia etapei de încadrare	2

Raport privind starea factorilor de mediu în luna iulie  
2023

8.	<b>Aviz de mediu</b> Proiect al Deciziei etapei de încadrare Decizia etapei de încadrare Decizie emitere aviz de mediu Aviz de mediu	3 4 4 1
9.	Ședințe Comitet Special Constituit / Comitet de Analiză Tehnică	8
10.	Solicitări completări documentații depuse pentru emiterea actelor de reglementare	12
11.	Participare constatare pagube produse de animalele din fauna sălbatică/ persoane păgubite	12/ 12
12.	Participări la dezbateri publice sau grupuri de lucru/ conferințe de amenajare sau constatare doborâturi/ instruiți	6/1/1
13.	Solicitari/ răspunsuri referitoare la situri contaminate	0

S-au introdus date în aplicația SIM – Conservarea Naturii.

Au fost întocmite rapoarte săptămânale și la solicitarea MMAP/ ANPM.

Emiterea actelor de reglementare s-a făcut respectând legislația de mediu în vigoare.

### 3. Acte de reglementare: Acorduri, Avize, Autorizații

Sintetizat, activitatea de reglementare pe luna iulie 2023 este prezentată în tabelul următor:

Nr. crt.	Activitatea	Acte de reglementare emise – buc.
<b>1</b>	Emiterea de îndrumare în activitatea serv. A.A.A	aproximativ 100
<b>2.</b>	<b>Avize de mediu :</b>	
2.1.	Avize de mediu pt. Planuri și Programe	1
2.2.	Decizii etapa încadrare ( fara RM)	10
2.3.	Comitet Special Constituit (CSC)	4
2.4.	Obligații de Mediu	2
<b>3.</b>	<b>Acorduri de mediu:</b>	
3.1	Clasarea notificării	87
3.2	Documente emise pt proiecte finantate prin PNDR	26
3.3	Decizia etapei de încadrare ( fără EA)	21
3.4	Acord de mediu	-
3.5	Acorduri pentru instalații IPPC	-
3.6	Revizuri acorduri de mediu	-
3.7	Proceduri parcurse prin delegare de la ANPM	-
	Respingeri /solicitări acord de mediu	-
<b>4.</b>	<b>Autorizații de mediu:</b>	
4.1	Autorizații emise fara bilanț de mediu	27
4.2	Autorizații emise cu bilanț de mediu	-
4.3	Autorizații emise cu bilanț de mediu și progr.conf.	-
4.4	Autorizații de mediu revizuite	10
4.5	Transfer de autorizații/acord	3
4.6	Respingeri de solicitari de autorizații de mediu	-
<b>5.</b>	<b>Autorizații integrate de mediu:</b>	
5.1	Autorizații integrate de mediu	-
5.2	Autorizații integrate revizuite ( actualizate)	-
<b>6.</b>	<b>Autorizații de mediu:</b>	
6.1	Notificări prelabile suspendării	-
6.2	Suspendări	-
6.3	Anulări	-
<b>7.</b>	<b>Decizii de viza anuală emise</b>	<b>55</b>

Raport privind starea factorilor de mediu în luna iulie  
2023

8.	Sedințe CIA	4
9.	Sedințe CAT	4
10.	Dezbateri publice	-

**4. Investiții în domeniul protecției mediului**

Nu sunt raportate investiții de mediu în luna mai 2023.



1  
Director executiv,  
Mărioara POPESCU  
Centrul Național de Cercetare și Protecție a Mediului

Nume și Prenume	Funcția	Data	Semnătura
Verificat: Filon VOLOSENIUC	Șef Serviciu Monitorizare și Laboratoare	16.08.2023	
Întocmit: Anca PODAR	Consilier	16.08.2023	